il PUNTO

Periodico di informazione locale del Comune di

SAN GIORGIO delle PERTICHE

www.comune.sangiorgiodellepertiche.pd.it

Dicembre 2021

Buone Feste

ONORANZE FUNEBRI

ALESSANDRO BISELLO

24 ore su 24

Arsego - Campodarsego

Tel. 3464906017

Piazzetta E. Minozzi 6 - 35010 Arsego di San Giorgio delle Pertiche (PD) - Tel. 049 7331068 - e-mail: bisello90@gmail.it

Periodico di informazione locale del Comune di S.Giorgio delle Pertiche - Autorizzazione n. 3644/2020 RVG - Anno I - n° 2 - Chiuso il 12/12/2021 - Tiratura: 4.500 copie
Direttore editoriale: Daniele Canella - Direttore responsabile: Luca Marin - Proprietario ed Editore: Punto Edizioni, via Aurelia 47, Loreggia (PD) - Stampa: Grafiche TP snc

Sindaco
Daniele Canella

Protagonisti del cambiamento

Cari Concittadini,
siamo in pieno Avvento e si avvicina il giorno di Natale. È un momento, per tutti noi, di raccoglimento familiare, dove i valori più intensi e gli affetti hanno modo di trovare maggiore spazio.
Per l'Amministrazione di San Giorgio – per me e la Giunta, ma anche per l'intero Consiglio Comunale – la fine di quest'anno corrisponde al raggiungimento della metà del nostro mandato. O meglio, del mandato che voi cittadini ci avete affidato nelle ultime elezioni. Non è tempo di bilanci, si faranno più avanti, ma voglio dire a tutti Voi, come Sindaco, che **sono davvero soddisfatto dei risultati ottenuti fino a questo momento, grazie al lavoro di squadra dell'intera Amministrazione.** Abbiamo lavorato duramente, con orgoglio e passione. Abbiamo lanciato sfide e progetti, senza mai fare (e farci) sconti, puntando a traguardi alti e impegnativi, senza accontentarci di quei risultati facili, ma effimeri, che non avrebbero avuto un ritorno a lungo termine per San Giorgio delle Pertiche.
Abbiamo messo il bilancio in piena sicurezza, raggiungendo una durevole stabilità rispetto agli anni precedenti. **Migliorando al contempo i servizi per i cittadini,** in un periodo storico dove è più che mai necessario essere vicini a chi ha meno possibilità, in primis gli anziani e le famiglie. **Anche per il 2022 non ci sarà un aumento di tasse, tariffe o imposte.**
Abbiamo rilanciato progetti importanti, alcuni già cantierati ed altri in via di definizione. Tra le priorità su cui stiamo continuando a lavorare vi sono, come sapete, la realizzazione del **nuovo sottopasso ferroviario di via Roma** e della **nuova viabilità di collegamento con la strada del Santo.** Parimenti l'impegno prosegue per la **riqualificazione dell'ex Capannina**, per il **restauro e l'ampliamento della scuola elementare di Arsego** e per la **realizzazione della nuova piazza del capoluogo.** Sono già terminati gran parte dei lavori effettuati in questo 2021, alcuni invece sono in fase di cantiere e tanti altri partiranno con il 2022, come potrete scoprire dalle pagine di questo notiziario.
Abbiamo lavorato duramente anche per snellire e velocizzare la burocrazia dando risposte alle esigenze abitative dei nostri cittadini, **riformando** dopo numerosi anni **il Regolamento Edilizio** e **approvando il nuovo Piano degli Interventi**, introducendo elementi cardine come il **minore consumo del suolo**, una grande attenzione per l'ambiente, la **demolizione di alcuni edifici degradati** e soluzioni per **migliorare la viabilità.** Ma garantendo allo stesso tempo la possibilità per i cittadini di **migliorare e sviluppare l'edilizia privata,** senza ingessare il territorio in un anacronistico immobilismo.
Tanto abbiamo fatto, nonostante la pandemia, per la Cultura e le nostre tradizioni: non possiamo non citare che, **grazie anche a molti di Voi**, abbiamo difeso strenuamente la possibilità di vedere **realizzata** in questi due anni **l'Antica Fiera di Arsego.** Che non è un semplice evento sociale, o peggio commerciale: è una Tradizione e parte della nostra identità, che da 274 anni scandisce le nostre vite, tramandando valori e cementando identità. **Abbiamo lottato, strenuamente, a tutti i livelli perché la Fiera potesse svolgersi, in sicurezza.** Siamo stati fra i pochi, in Provincia, a confermare un evento di tale portata, consapevoli delle qualità e dell'autorevolezza dei nostri organizzatori: anche questa volta i fatti ci hanno dato ragione.
Abbiamo voluto, in questa prima metà del mandato, lavorare molto proprio sull'aspetto di **costruzione e difesa di un'identità di San Giorgio delle Pertiche,** cercando di risvegliare l'orgoglio dei ragazzi, degli adulti, dei meno giovani, di appartenere ad un luogo che può ambire ad essere il **motore trainante** di area vasta nell'Alta Padovana. Per innovazione, per capacità progettuale, per l'ambizione di sentirsi protagonisti di un'epoca di cambiamento. Dove le idee diventano progetti, ed i progetti si trasformano in opere.
Per l'imminente Natale permettetemi un pensiero alla Vostre famiglie. **Un virtuale abbraccio ad ognuno di Voi**: perché questo periodo complicato, che ormai dura da due anni, possa davvero finire. Lasciandoci più forti, più coesi, testimoni e attori… in una comunità davvero magica!

Buon Natale a tutti Voi!
Il vostro Sindaco

UN GRANDE SUCCESSO LA 274ª FIERA DI ARSEGO

L'atteso evento si conferma la più importante manifestazione dell'Alta padovana

Tradizione e innovazione: questi i due elementi distintivi della Fiera di Arsego, tenutasi come da tradizione nel terzo fine settimana di ottobre, **da venerdì 15 a lunedì 18 ottobre**, registrando numeri che hanno superato le aspettative degli organizzatori. Le strade della frazione pertichese hanno visto un continuo flusso di visitatori dal primo mattino fino a tarda serata anche grazie alle splendide giornate di sole che hanno favorito l'evento fieristico. **I contapersone installati ai nove varchi di accesso hanno tracciato oltre 150 mila ingressi, con un picco la domenica pomeriggio quando, attorno alle 17, sono state registrate in fiera circa 19 mila persone**, un numero molto vicino alla soglia massima prevista dal piano di sicurezza predisposto dall'amministrazione comunale e le forze dell'ordine.

Una fiera articolata e vivace che ha visto **oltre 300 bancarelle presenti lungo le strade e un Expo che ha accolto un centinaio tra artigiani e commercianti all'interno del "campo fiera"**, rivoluzionato in funzione delle nuove esigenze dettate dalla normativa covid. I tradizionali capannoni gastronomici sono stati, infatti, sostituiti da una struttura, aperta sui lati, che ha dato riparo a **centinaia di tavoli e panche destinati al consumo di alimenti acquistabili dai numerosi truck food** disposti nelle immediate vicinanze.

Confermatissimo il **Luna Park** che ha eguagliato, quanto a numero di attrazioni, il record registrato nello scorso anno e che ha visto centinaia di famiglie intrattenersi nelle varie giostre destinate a grandi e piccini. Novità assolute di quest'anno sono stati il **Villaggio medievale,** organizzato da Ars Mercatorum che ha riscontrato grande successo da parte dei visitatori, e **Radio WOW** sempre in onda direttamente dal cuore della Fiera. Anche questa edizione ha visto il funzionamento del **PalaCultura** che ha ospitato, tra gli altri eventi, l'apprezzatissima mostra delle Frecce tricolori e la coloratissima mostra fotografica del Gruppo Ambiente.

Soddisfatta **la presidente della 274ª Fiera di Arsego, Stefania Pierazzo.** "Organizzare la Fiera quest'anno è stato, se possibile, più complicato dell'anno scorso quanto a normative e controlli – spiega la presidente –. Tuttavia, la voglia di fare ha superato ogni ostacolo e, **grazie al supporto di un team davvero affiatato**, siamo riusciti nel nostro intento. **Il mio ringraziamento ai numerosi sponsor** che hanno permesso di realizzare tutto questo. L'alto numero di presenze e i complimenti ricevuti ripagano di tutto il lavoro svolto negli scorsi mesi. **Tutto ha funzionato come un orologio**: tempistiche, eventi, gestione dei flussi e sicurezza".

Quanto a quest'ultimo aspetto, importante è stato il dispiegamento delle **forze dell'ordine** che, con la loro presenza nelle strade e nella centrale operativa, hanno garantito alle migliaia di visitatori di vivere la fiera in serenità.

Il sindaco Daniele Canella esprime orgoglio e soddisfazione per la buona riuscita. "Il motto di quest'anno era **'Sicuramente Fiera!'**, per due motivi: avevamo deciso che la fiera non solo andava fatta a qualsiasi costo, ma andava fatta in sicurezza. Alla luce di come si è svolta la manifestazione posso dire: missione compiuta". Continua, raggiante, il primo cittadino: "Ho visto nella gente la **gioia di poter tornare a incontrarsi** e a sorridersi, pur attraverso le mascherine. La **grande partecipazione** che abbiamo registrato è la conferma che forte è la voglia di tornare alla normalità e sono orgoglioso che la mia amministrazione sia riuscita a dare risposta a questa esigenza. Non finirò mai di ringraziare le centinaia di volontari che, a vario titolo, hanno contribuito al successo di questa edizione. Adesso ci prendiamo qualche settimana di pausa e poi iniziamo a mettere le basi per la Fiera del prossimo anno, la 275esima".

Il momento clou della manifestazione è stato **domenica mattina** quando le **autorità civili e militari hanno attraversato il centro di Arsego**, partendo da Villa Mella (ex Villa Pugnalin-Valsecchi) preceduta dalla storica banda musicale Giuseppe Verdi e da figuranti vestiti da nobili veneziani. Presenti, oltre a decine di sindaci del territorio, rappresentanti della Regione e della Provincia, parlamentari ed europarlamentari, rappresentanti del mondo dell'impresa e delle categorie economiche

I **fuochi artificiali del lunedì sera**, al termine della giornata tradizionalmente deputata all'esposizione e alla compravendita del bestiame, hanno fatto calare il sipario su una fiera che ha fatto ricordare, per molti aspetti, quella del 2019, ricordata da tutti come la **"Fiera dei record"**.

Studio VeBa
AMMINISTRAZIONI CONDOMINIALI ED INGEGNERIA
Ing. Davide Battistella
Piazzetta Minozzi,11 35010
Arsego di San Giorgio delle Pertiche (PD)
+ 39 389 1196878 | www.studioveba.it | info@studioveba.it

- AMMINISTRAZIONI CONDOMINIALI
- REDAZIONE DI TABELLE MILLESIMALI E REGOLAMENTI DI CONDOMINIO
- PRATICHE CATASTALI
- PREDISPOSIZIONE ED INVIO DICHIARAZIONI ENEA PER:
  - Ristrutturazione edilizia
  - Riqualificazione energetica

SOCIETÀ AGRICOLA 3G PREVEDELLO
PRODUZIONE E VENDITA ASPARAGI
- Asparagi Bianchi, Verdi e Viola
- Birra all'Asparago artigianale
- Asparagi in salamoia
- Asparagi in agrodolce
Il piacere di avere a tavola un prodotto fresco
SOCIETÀ AGRICOLA S.S. PREVEDELLO di Prevedello Giorgio e Luca
Via Desman, 2 - 35010 S. GIORGIO delle PERTICHE (PD) - tel. 333 4735759 - 338 5300136

IMPRESE EDILI dal 1983 F.LLI BEZZEGATO & CO. s.n.c. di Giancarlo, Giovanni e Luigi
BEZZEGATO GIANCARLO
tel. +39 335 8123 514
www.impresaedilebezzegato.com
info@impresaedilebezzegato.com
Via Menele, 3
35010 San Giorgio delle Pertiche

Concorso di pittura "Dipingi la Fiera"

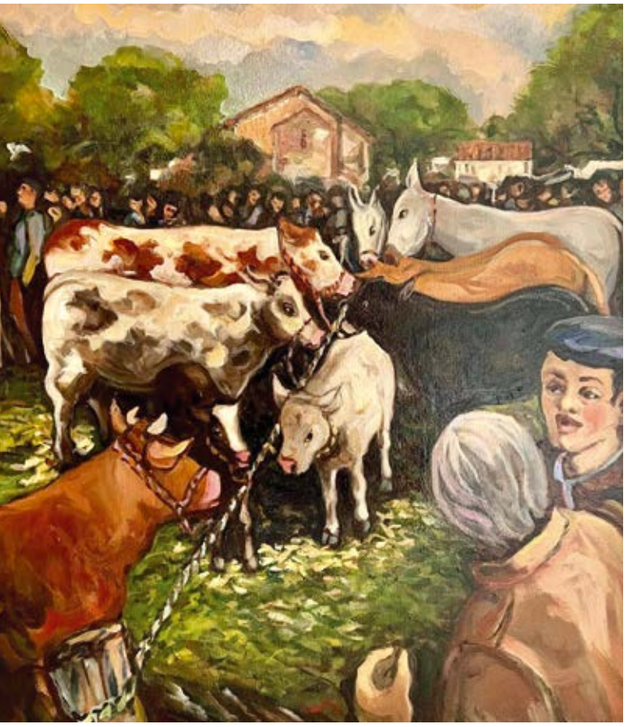

Nell'ambito della manifestazione fieristica si è svolto, anche quest'anno, il **Concorso di Pittura "Giovanni da Cavino" con il tema "Dipingi la Fiera".**
Il primo premio è andato all'artista locale **Lucio Betto** con la sua opera **"La fiera del bestiame"** che è diventata patrimonio comunale ed è esposta in municipio. Il quadro vincitore sarà l'immagine di copertina dell'opuscolo Fiera 2022.
Sul podio anche **Caterina Balbini con il quadro "Sogni futuri"** (seconda) e **David Pinà con "Sicuramente Fiera: Illusione di Libertà"** (terzo).

Premio Sergio Carnaroli

Nella splendida cornice di Villa Mella si è svolta la **terza edizione del Premio "Sergio Carnaroli", organizzato da Comune e Rotary Club,** intitolato all'omonimo ex primo cittadino, che mira a "riconoscere e valorizzare le imprese storiche del territorio che, di generazione in generazione, si sono distinte nella capacità di innovazione affrontando con lungimiranza i cambiamenti economici dell'epoca moderna". Il riconoscimento quest'anno è stato assegnato alla **Lago SpA di Villa del Conte** e a ritirare la targa è stato lo stesso Daniele Lago. Come da tradizione sono state poi premiate tre realtà imprenditoriali del territorio: **Bambino mio delle sorelle Moddolon, Videodreams di Giorgio Scarante** e **Impianti elettrici Bagarolo di Fabio Bagarolo.** Nell'ambito dell'evento è stato, poi, proiettato in anteprima "**Il Veneto corre"**, un cortometraggio realizzato da **Black Positive Film e dell'Amministrazione Comunale** che ha documentato la forza delle imprese e della società del Veneto e la loro voglia di ripartire dopo l'incubo del Covid. È possibile vedere il cortometraggio attraverso il QR code a fianco riportato.

CECCATO®
OLINDO
1889

Magia di luci e colori per la nuova fontana di Arsego

Per quindici anni è stata l'eterna incompiuta. Da un paio di mesi, invece, è **tornata finalmente a illuminare e a impreziosire il centro di Arsego**. L'opera è la nuova fontana, tornata splendidamente in funzione, nel cuore del paese.
L'installazione è un caleidoscopio di luci, colori e fantasie disegnati dai flutti: la fontana vede, infatti, **in funzione nove getti** di acqua che, grazie anche ai **led multicolori**, creano **suggestivi giochi d'acqua.**
Dal punto di vista tecnico la nuova realizzazione prevede **minori costi sia di gestione che di manutenzione**: la vasca, più piccola rispetto alla precedente, non richiede attività di pompaggio dell'acqua.
L'inaugurazione è avvenuta, non a caso, durante la Fiera e non poteva esserci davvero momento migliore per rimettere in funzione e **restituire agli arsegani un'opera attesa da almeno tre lustri**. Un tempo durante il quale la vecchia fontana non ha mai funzionato, diventando ricettacolo di degrado e di sporcizia.
L'impegno dell'Amministrazione, sin dall'inizio del mandato, è stato di farla tornare a funzionare ma, soprattutto, di sistemarla definitivamente per **restituire dignità all'intera piazza, cuore pulsante del paese, oggi luogo di bellezza e decoro** dove le famiglie passeggiano, si muovono, sostano con piacere e orgoglio.

È stata apprezzata da tanti arsegani anche l'adiacente **fioriera** che percorre in parallelo via Roma per circa una quarantina di metri. Una linea "verde" realizzata utilizzando **fiori e piante autoctoni**.

Castelfood
www.castelfood.it
info@castelfood.it
CASTELFOOD SRL Via Brose 9/1 - 35010 Arsego di San Giorgio delle Pertiche (PD) - Tel. 049 9330355 - Fax 049 0998124

Conclusi i lavori di recupero dell'Oasi Rossato

Il sito naturalistico torna patrimonio fruibile dai cittadini

A inizio novembre è stato tagliato il nastro di inaugurazione dei lavori di recupero e riqualificazione dell'**Oasi Rossato,** su cui l'Amministrazione Comunale ha investito ingenti energie e risorse per restituire alla comunità questo **prezioso patrimonio naturalistico e didattico.** All'evento ha partecipato anche la **classe I B della scuola secondaria Marco Polo** che, per prima, ha potuto visitare l'Oasi su invito dell'assessore all'Istruzione e all'Ambiente Alberto Corsini che ha seguito i lavori con il Sindaco e il consigliere Andrea Carnio.
Il sito, di circa 20 mila mq (quasi metà dei quali occupati da due specchi d'acqua) si trova ai confini con il Comune di Santa Giustina in Colle, a **due passi dalla pista ciclopedonale Treviso-Ostiglia e dal percorso Tergola a nord del capoluogo. La biodiversità presente rende l'Oasi un luogo di notevole valore naturalistico** che richiede particolare cura e attenzione: in quest'area isolata e pacifica caratterizzata da centinaia di piante arboree e arbustive, infatti, uccelli, mammiferi, anfibi ed insetti trovano un habitat ideale per vivere e nidificare.
I lavori di recupero, iniziati nella primavera scorsa, hanno visto il **rifacimento dei vialetti perdonali** e la realizzazione di una **nuova recinzione perimetrale**, oltre che l'installazione della cartellonistica. Agli interventi posti in essere dall'Amministrazione Comunale, con un impegno di spesa di circa 15 mila euro, si è affiancata la laboriosità di **numerosi volontari del Circolo cacciatori Diana di Arsego e del Gruppo Ambiente di San Giorgio delle Pertiche** che hanno insieme liberato i vialetti dagli arbusti che negli anni avevano reso impervio il passaggio lungo gli stessi. Il Gruppo Ambiente ha poi realizzato delle **paratie a protezione degli specchi d'acqua** (con delle fessure per permettere, da un lato, di vedere gli uccelli acquatici e, dall'altro, agli animali di attraversare tutta l'Oasi senza insuperabili barriere fisiche) e attualmente **cura la periodica sorveglianza e manutenzione dei luoghi.** Il Sindaco Daniele Canella, nel ringraziare i volontari e la sua squadra, ha ricordato che l'Oasi sarà **ora visitabile "non solo dagli scolari delle nostre scuole** che, con le opportune cautele e debitamente guidati, possono assistere ad un vero laboratorio a cielo aperto, **ma anche da piccoli gruppi guidati** nelle giornate di apertura che verranno stabilite dall'amministrazione". Al di fuori di queste date l'accesso all'Oasi è precluso, al fine di preservare la vocazione naturalistica del luogo. **Ulteriori informazioni disponibili sul sito del Comune** www.sangiorgiodellepertiche.pd.it nella sezione "Vivi il Comune – Territorio".

Festività Natalizie ricche di iniziative

Sono diverse le iniziative che l'**Amministrazione Comunale e la Pro Loco** hanno ideato per coinvolgere le famiglie durante le festività invernali, il tutto all'insegna della tradizione e della solidarietà.
Anche quest'anno, infatti, l'**albero di Natale** collocato nell'atrio del municipio raccoglierà (fino al 21 dicembre) i doni che i cittadini vorranno fare ai bambini meno fortunati. Quest'anno i regali verranno consegnati ai bambini di **Casa Priscilla**, una onlus di Padova che dà supporto a minori e nuclei familiare in situazioni di disagio, oltre che a donne maltrattate. Sempre in Comune potranno poi essere conferiti (fino al 23 dicembre) **generi alimentari e/o di prima necessità** che saranno poi distribuiti a persone e nuclei familiari in difficoltà. Nel cartellone degli eventi anche "**Soulful XMas" il Concerto di Natale Soul e Gospel** al Cinema Teatro Giardino (17 dicembre)
All'esterno del municipio, una **coloratissima cassetta delle lettere** raccoglierà tutte le lettere che i bimbi vorranno far recapitare a Babbo Natale. Riguarda tutte le fasce d'età il **Concorso degli addobbi natalizi** organizzato dalla Pro Loco che vedrà premiate le **5 decorazioni più originali: fino al 31 dicembre,** infatti, si potranno inviare tramite WhatsApp al 3314162664 le **foto di presepi, alberi di Natale e decorazioni casalinghe.** Saranno premiati gli addobbi più belli e originali.

Completano il quadro degli eventi la **consegna dei regali ai bambini dei nostri tre paesi il giorno della Vigilia (previa prenotazione) e la consegna delle calze della Befana il pomeriggio del 6 gennaio**. Per ulteriori informazioni: Ufficio Servizi alla Persona: tel. 0499374730; socioculturale@comune.sangiorgiodellepertiche.pd.it; Pro Loco: www.prolocosangiorgio.com; info@prolocosangiorgio.com

Le luci del Natale riscaldano i nostri paesi

Sabato 27 novembre sono state **ufficialmente accese le luminarie natalizie a San Giorgio delle Pertiche, Arsego e Cavino.** Amministrazione comunale e Pro Loco hanno voluto portare calore lungo le **strade** dei nostri paesi e sulle **facciate delle chiese parrocchiali, della chiesetta di Torre di Burri e delle Cocche** con suggestive proiezioni della Natività.
Queste luci vogliono essere l'espressione più sincera della **vicinanza e dell'unità della comunità** tutta in questo Santo Natale che ci apprestiamo a vivere, riscoprendone i valori più autentici!

Il 4 novembre celebrate le Forze Armate e la fine della Grande Guerra

La prima domenica di novembre a **Cavino** si è svolta la celebrazione del **"IV Novembre", Festa delle Forze Armate e dell'Unità nazionale, in occasione del 103° anniversario dalla fine della Grande Guerra.**
Alla presenza delle autorità civili, militari e religiose, delle **associazioni combattentistiche e d'arma della storica banda musicale "Giuseppe Verdi"** e di tanti cittadini e cittadine che hanno presenziato alla cerimonia, il Sindaco Daniele Canella ha ricordato "il dovere di onorare la memoria del sacrificio di così tante vite umane, molte anche del nostro Comune, che hanno permesso all'Italia di divenire una grande Nazione". "**Abbiamo un dovere** – ha continuato il primo cittadino – verso queste persone e le loro famiglie che hanno vissuto i drammi e gli orrori della guerra: **non dimenticare quanto successo e lavorare ogni giorno per la pace** e per l'elevazione, nelle azioni quotidiane, della dignità dell'essere umano". Qualche giorno prima, analoga celebrazione era stata svolta ad **Arsego**, con la **presenza dei bambini di V elementare** che, accompagnati dalle insegnanti, hanno arricchito le celebrazioni con **pensieri e letture** preparate per l'occasione.

Centenario del Milite Ignoto

In occasione della festa del IV Novembre è stato celebrato anche il **centenario del Milite Ignoto a cui il Consiglio Comunale ha di recente simbolicamente conferito la cittadinanza onoraria,** aderendo con convinzione alla proposta avanzata dall'ANCI. Quella del Milite Ignoto **è una storia che ha commosso l'Italia intera al termine del Primo conflitto mondiale**. Nel 1921 il Ministero della guerra diede incarico ad una commissione di individuare i resti di 11 soldati senza nome caduti nei vari teatri del conflitto. Le **undici salme furono trasportate nella Basilica di Aquileia il 28 ottobre 1921** dove si procedette alla scelta di quella destinata a essere tumulata a Roma al Vittoriano per rappresentare il sacrificio di seicentomila italiani. La scelta fu fatta da una popolana, **Maria Bergamas di Gradisca d'Isonzo, il cui figlio Antonio risultava caduto nel 1916 e i suoi resti dispersi**. La bara prescelta fu collocata sull'affusto di un cannone e, accompagnata da reduci decorati al valore e più volte feriti, fu deposta in un carro ferroviario appositamente disegnato. Le altre dieci salme rimaste ad Aquileia furono tumulate nel cimitero di guerra che circonda il tempio romano. Il **viaggio si compì sulla linea Aquileia-Venezia-Bologna-Firenze-Roma** a velocità moderatissima in modo che in ciascuna stazione la popolazione potessedi onorare il caduto simbolo.

EUROPEA COPERTURE S.R.L.
www.europeacoperturesrl.it
IMPERMEABILIZZAZIONI
BONIFICA AMIANTO
RISTRUTTURAZIONI EDILIZIE
per tradizione dal 1964

Realizzata una nuova grande aula per la classe prima della scuola primaria "Ugo Foscolo"

Sono stati completati a tempo di record, in tempo per l'inizio dell'anno scolastico, i lavori che hanno portato alla **realizzazione di un'ampia aula alla primaria "Foscolo" del capoluogo**, destinata ad ospitare la classe prima, attraverso l'abbattimento di un muro divisorio tra due stanze non utilizzabili (in quanto troppo piccole) con una spesa per il Comune di circa 10 mila euro.

"**L'intervento – dice il Vicesindaco Alberto Corsini – è apparso necessario** non appena ci è stato comunicato che la futura (e numerosa) classe prima non avrebbe trovato un'aula conforme a norma di legge, essendo tutte le aule più grandi già occupate. Come noto, la normativa Covid richiede il **mantenimento di particolari distanze interpersonali** che si riescono a rispettare solamente con gran fatica e con sacrificio di bambini e insegnanti.
Se a questo si aggiunge che **il Ministero dell'Istruzione impone di comporre classi fino a 27 bambini** si può immaginare lo stress che quotidianamente si vive nelle nostre scuole.
Purtroppo **sono più d'una, nei nostri tre plessi elementari, le classi riempite fino a 27. Un po' alla volta, con le risorse disponibili, si sta cercando di alleggerire questa situazione** lì dove possiamo intervenire nell'ambito delle competenze del Comune. Destinazione, numero e composizione delle classi restano infatti sempre e comunque in capo a Scuola/Ministero".

La scuola "Foscolo" sarà oggetto, nell'estate 2022, anche di interventi di rifacimento della pavimentazione.

Iscrizioni scuola e tempo pieno

Si terranno a **gennaio,** come di consueto, **le iscrizioni per il prossimo anno scolastico** che coinvolgeranno centinaia di famiglie nel nostro territorio. Tra le proposte avanzate dall'Istituto comprensivo c'è **una prima elementare a tempo pieno, da attivare nel plesso di San Giorgio** al raggiungimento di un numero minimo di iscrizioni. Questa sezione potrebbe beneficiare della **nuova sala mensa realizzata nella limitrofa "Marco Polo"**, distante solo alcune decine di metri e facilmente raggiungibile a piedi in tutta sicurezza.

I.C.E. Impianti Cablaggi Elettrici S.r.l.
35010 ARSEGO di S. Giorgio delle Pertiche (PD)
Via Vicinale G. Momi 2/c
Tel. 049 5742996 - Fax 049 5742997
E-mail: info@icecablaggi.com
www.icecablaggi.com

INAUGURATO IL PARCO DELLA CULTURA

Primo tassello di riorganizzazione urbanistica del capoluogo

Ha preso vita il Parco della Cultura, primo e importante tassello di una rivoluzione urbanistica della città. L'opera, inaugurata a fine ottobre, ha visto la **realizzazione di un nuovo ponte sul Rio Volpon che collega la biblioteca comunale, le scuole dell'obbligo e la casa delle associazioni.**

"I lavori durati poco più di un anno sono costati circa 250 mila euro – spiega con orgoglio il primo cittadino Daniele Canella –. L'intervento ha riguardato **tutto il perimetro esterno dello storico immobile, datato 1700,** che ospita la biblioteca. Sul lato sud, in via Pinaffo, è stata stesa una nuova pavimentazione con un gioco di panchine, ricavando un angolo dedicato alla lettura che accoglie anche la casetta dei libri. Sono state r**iqualificate le facciate della Casa delle associazioni,** mentre il **parcheggio** è stato finalmente tracciato in maniera chiara e razionale. Il lato nord dell'edificio, invece, ha visto la realizzazione di una **pedana rialzata circondata dal verde**, che ben si presta ad accogliere eventi all'aperto nei mesi primaverili ed estivi. Infine, è stato realizzato un **ponte di collegamento** tra la stessa biblioteca e le scuole elementari e medie di via Roma. Ora, finalmente, questi spazi sono collegati e soprattutto usufruibili da tutti".

Nell'ambito del cantiere del nuovo Parco della Cultura è stato restaurato e valorizzato un **cippo commemorativo** che, in precedenza, giaceva ormai illeggibile, abbandonato fuori dal cancello delle scuole medie, ai margini di via Roma. "Il cippo – spiega il Vicesindaco Alberto Corsini – è **dedicato a Ernesto Dino Scalco e Carlo Brozvig, due partigiani uccisi dai nazisti nel 1944**. Abbiamo scelto di posizionare il monumento al centro del nuovo collegamento tra il centro del paese e la biblioteca, per dare il giusto risalto al sacrificio di chi è caduto per la nostra libertà".

"Quest'opera pubblica vuole essere una piccola anticipazione di **come vogliamo trasformare il centro del nostro capoluogo**, dando finalmente alla comunità una piazza all'altezza della nostra cittadina – ha aggiunto il Sindaco Canella –. Il Parco della Cultura è solo il punto di partenza che sicuramente avrà un seguito. Invito tutti i cittadini a essere curiosi, a fare due passi e andare a scoprire il Parco: siamo sicuri che **saprà diventare quel luogo di aggregazione e incontro che così tanto mancava a San Giorgio".**

Il **taglio del nastro**, alla presenza di autorità e di tanti sindaci e amministratori dei Comuni della Federazione del Camposampierese, è stato **affidato dal sindaco allo storico capo ufficio tecnico Giuliano Tartaggia** che, **al suo ultimo giorno di lavoro**, tra la commozione generale, ha preso le forbici e ha avuto l'onore di inaugurare l'ultima sua opera pubblica prima della meritata pensione.

MICHELETTO®
ALLA BASE DI TUTTO
San Giorgio delle Pertiche (PD) - Ph. +39 049 5747139

SCOPRI DI PIÙ michelettopavimenti.it

IL CADORE
CENTRO OTTICO di Calligaro Dora
Scegli sempre la professionalità!
Occhiali da vista e da sole delle migliori marche
Lenti a contatto,
specializzato in lenti progressive
Seguici su facebook
Via Roma, 71
S. Giorgio delle Pertiche- PD
Tel. 049 9370189 - centrottico.ilcadore@libero.it

STUDIO PIERETTO
- Consulenza Aziendale e Fiscale
- Elaborazione dati per Aziende e Privati
Via Cà Dolfin, 18 - 35010 - VILLA DEL CONTE, (Padova)
Tel: 049 9390147 - E-mail: alberto@studiopieretto.com

Salute bene comune. L'impegno di don Dante Carraro e del Cuamm per l'Africa

Il 31 agosto don Dante Carraro, di Medici con l'Africa Cuamm, è stato ospite nella nostra sala consiliare per la presentazione del suo libro **"Quello che possiamo imparare in Africa: la salute come bene comune".**

Nella stessa sera a questo incontro, riservato agli amministratori degli enti locali dell'Alta Padovana, ne è seguito un altro presso il **Centro Paolo VI della cooperativa "Il Graticolato"** aperto a tutta la cittadinanza.
Don Dante, con grande semplicità ma immensa passione, ha raccontato **la sua vita straordinaria messa al servizio dei più poveri dell'Africa con tutta la sua fede e la competenza di medico.**

Rina Bellotto riceve il titolo di Cavaliere della Repubblica

Il 4 novembre scorso a Padova, nella maestosa cornice con gli affreschi trecenteschi di **Palazzo della Ragione, la concittadina Rina Bellotto**, a lungo amministratore comunale, ha ricevuto l'**onorificenza di Cavaliere della Repubblica.**
Il sindaco Daniele Canella ha affiancato il **Prefetto Raffaele Grassi** nella consegna delle insegne e dell'attestato di conferimento del cavalierato firmato dal **Presidente della Repubblica Sergio Mattarella.**
Questo prestigioso riconoscimento corona una lunga e apprezzata carriera di **ben trentacinque anni nelle istituzioni pubbliche e nella società civile** e, in parallelo un **lunghissimo servizio di più di quarant'anni come insegnante nella scuola pubblica**. A nome di tutta la cittadinanza il Sindaco ha espresso le proprie felicitazioni all'ex primo cittadino Rina Bellotto.

ASSOCIAZIONE ITALIANA FISIOTERAPISTI www.aifi.net
DOTT.SSA ADRIANA DEMO
FISIOTERAPISTA
CELL. 347 9692150
STUDIO DI FISIOTERAPIA E RIABILITAZIONE
VIA PINAFFO 24 - SAN GIORGIO DELLE PERTICHE (PD)
RICEVE SU APPUNTAMENTO (ANCHE A DOMICILIO)

Ortofrutticola
Tosato Genesio & Viviana
ARSEGO Via Roma, 343
Tel.: 3282697877 - 3467249160
tosatogenesio@gmail.com

"Ripartenze": Rassegna Teatrale Sangiorgese 2021-2022

Dopo due anni di incertezze causa covid, si torna a teatro con attori di primo livello e sconti per i residenti.

"RIPARTENZE" è il titolo della rassegna teatrale al cinema teatro Giardino che ritorna, in grande stile, per la **stagione 2021-2022, promossa dal Comune e dall'associazione Viadelcampo.**

Il dialogo che è venuto a crearsi, anche a San Giorgio delle Pertiche, attraverso il teatro non si è mai fermato e ogni avvenimento può essere visto come una nuova scena dello spettacolo chiamato "vita".

La rassegna si propone in quattro ipotetici atti: **Lella Costa** ha proposto, **venerdì 10 dicembre**, uno sguardo sull'**opera di Dante** vista al femminile; **Giacomo Rossetto** ci farà conoscere un'associazione criminale arrivata anche da noi, **la 'ndrangheta**; **Mirko Artuso con Massimo Cirri** presenterà il **disturbo mentale** e infine **Vasco Mirandola** con EriKa Boschiero e Sergio Marchesini ci farà godere con parole musica e immagini della **poesia di Andrea Zanzotto.**

"Ripartenze. Non poteva esserci titolo migliore per una rassegna che vuole dare prova, ora come non mai, della vitalità di quell'officina di cultura chiamata teatro – **afferma Alberto Corsini, Vicesindaco e assessore alla Cultura** –. La pandemia che abbiamo vissuto ha tenuto le nostre sale chiuse troppo a lungo, così come troppo a lungo gli operatori dello spettacolo sono rimasti "tra color che son sospesi", in bilico tra chiusure e riaperture annunciate e poi più volte rinviate. L'amministrazione comunale ha voluto fare la sua parte per **restituire finalmente spazio ad un microcosmo di attori, registi e tecnici** che, ne siamo certi, contribuiranno con la loro maestria ad accompagnarci con garbo verso l'atteso ritorno alla normalità. Tutto questo non sarebbe stato possibile senza **Arteven**, che promuove per conto della **Regione Veneto** la valorizzazione delle proposte teatrali, e senza **Viadelcampo**, associazione culturale del territorio che da oltre 22 anni con gratuità e spirito di servizio cura rassegne che hanno pochi confronti nell'Alta Padovana. Un doveroso grazie al **teatro** che, nonostante tutto, continua essere, come diceva il grande Vittorio Gassman, una "**zona franca della vita: lì si è immortali**".

VENERDI 21 GENNAIO 2022

TEATRO BRESCI
In **'NDRANGHETA**
di Anna Tringali
e Giacomo Rossetto
con Giacomo Rossetto
Produzione: Teatro Bresci

DOMENICA 13 FEBBRAIO

QUELLA VOLTA CHE HO PENSATO DI DIVENTARE MATTO
dal racconto di Massimo Cirri
con Massimo Cirri e Mirko Artuso
Giorgio Gobbo, chitarra;
Sergio Marchesini, fisarmonica
Produzione: Teatrionline

VENERDI' 25 FEBBRAIO

MANCAMENTO AZZURRO
di Vasco Mirandola
con Vasco Mirandola
Erika Boschiero voce e chitarra,
Sergio Marchesini fisarmonica
Omaggio alla poesia di
Andrea Zanzotto a cento anni
dalla nascita.

BIGLIETTI
INTERI 14,00 - RIDOTTI 12,00
Le **riduzioni** sono valide per **i residenti** nel Comune di San Giorgio delle Pertiche, **per tutti i giovani fino a 26 anni** e **per gli over 60.**

Galà dello Sport e Galà della Cultura: i nostri talenti premiati a Massanzago

Il parco di Villa Baglioni a Massanzago ha ospitato, a settembre, l'**edizione 2021 del Galà dello Sport e della Cultura, patrocinati dalla Federazione dei Comuni del Camposampierese**, con l'obiettivo di premiare le eccellenze del nostro territorio.
Le serate, nel corso delle quali il Comune è stato rappresentato rispettivamente dall'**Assessore Caterina Bellotto e dal Vicesindaco Alberto Corsini, hanno visto premiati** (per la cultura) l'ultracentenaria **Banda Musicale Giuseppe Verdi**, fiore all'occhiello del nostro territorio, e il **Gruppo Cinema del "Cinegiardino"** che da decenni cura con professionalità e spirito di servizio la proiezione di film nella sala parrocchiale di San Giorgio.

Il riconoscimento di eccellenza dello sport è stato assegnato a **Maria Lucia Bano**, tecnico responsabile del settore atletica leggera Aspea Padova Onlus e dal 2010 tecnico della squadra nazionale, settore portatori sindrome di Down C21, e a **Silvia Toso** insegnante di discipline di danza sportiva riconosciute dal Coni quali le danze latinoamericane, caraibiche, latin show dance, breakdance, tecnico federale di danza sportiva e trainer sportivo.

WALMAZ STAMPI
PROGETTAZIONE E COSTRUZIONE STAMPI PER LAMIERA
Walmaz stampi srl
via Lago di Garda, 3 - Z.I. Arsego
35010 San Giorgio delle Pertiche (Pd) Italy
tel. +39-0499200910 fax +39-0495565907
info@walmaz.it

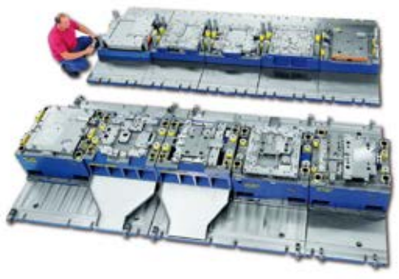

WALMAZ STAMPAGGI
STAMPAGGIO A FREDDO DELLA LAMIERA
Walmaz stampaggi srl
via Rossignolo, 1a
35011 Campodarsego (Pd) Italy
tel. +39-0499201684 fax +39-0495565907
info@walmaz.it
www.walmaz.it

Impianti sportivi accessibili a tutti

Completato l'abbattimento delle barriere architettoniche

Il 12 settembre, al traguardo della XIII Maratonina sul Graticolato Romano, sono stati inaugurati i **lavori di pavimentazione e abbattimento delle barriere architettoniche agli impianti sportivi comunali "Ometto-Francato".**
Un'opera importante, costata circa 110 mila euro, resa possibile dall'**importante sostegno finanziario della Regione del Veneto e della Fondazione Cariparo** che hanno contribuito con circa 45 mila euro ciascuno.
Grazie alle nuove opere i nostri impianti sportivi risultano, **finalmente, fruibili e accessibili a tutti,** permettendo anche l'organizzazione di importanti **eventi podistici** come quello organizzato proprio in occasione dell'inaugurazione dall'**Asd Atletica Foredil-Macchine** che ha coinvolto quasi mille atleti.
All'evento erano presenti Silvana Bortolami, delegata della Fondazione Cassa di Risparmio, Vincenzo Gottardo, vicepresidente della Provincia di Padova, il consigliere regionale veneto Giulio Centenaro e i presidenti e dirigenti delle nostre straordinarie associazioni sportive locali.
L'opera ha visto il coinvolgimento di numerosi amministratori e tecnici, come ricordato dal Sindaco Daniele Canella: "Un grazie dovuto all'Assessore allo Sport e Disabilità Caterina Bellotto che ha fortemente voluto questo intervento per **rilanciare la strategicità ed il ruolo dei nostri impianti di via Zuanon**, ruolo che negli scorsi anni era andato sbiadendo, assieme all'assessore ai Lavori Pubblici Stefania Pierazzo e a tutta la squadra dell'ufficio tecnico che, assieme ai professionisti e alle imprese incaricate, hanno lavorato per trovare e realizzare l**a migliore soluzione per dare decoro e fruibilità alle strutture che molti ci invidiano**".

Luca Gaetani è campione italiano GT

Il Podio automobilistico vede sul gradino più alto il nostro concittadino Luca Gaetani, laureatosi in terra siciliana **campione italiano Velocità Montagna di Gruppo GT con la sua Ferrari 488 Challenge**.
Determinato e appassionato fin da piccolo al mondo di automobilismo e motori, Luca inizia presto a mettersi in gioco, affrontando competizioni e sfide di gran prestigio. **Sacrifici, fatiche, a volte sconfitte** non hanno mai scoraggiato il nostro campione: questo il giusto atteggiamento che lo porta, anno dopo anno, ad una sempre maggior crescita e consapevolezza. Nel **2008** approda alla specialità **cronoscalata** nella quale quest'anno conquista il maggior risultato possibile. Il **Campionato 2021** si chiude con grandi soddisfazioni e con un carico di esperienze e situazioni davvero forti che hanno notevolmente arricchito il bagaglio personale di Luca e del team tutto, dando lustro al nostro territorio. **Bravo Luca!**

AUTODEMOLIZIONI F.lli CARRARO
WWW.AUTODEMOLIZIONICARRARO.IT
SPEDIZIONI IN TUTTA ITALIA
CERCHI UN RICAMBIO AUTO USATO?
ABBIAMO OLTRE 500 VEICOLI DI TUTTE LE MARCHE PER RICAMBI
• Vendita ricambi usati
• Pratiche radiazione auto
• Acquisto auto usate e chilometrate
• Ritiro veicolo a domicilio
S.S. del Santo, 127
(San Giorgio delle Pertiche - PD)
Tel. 049 5747412
info@autodemolizionicarraro.it

La Nazionale femminile polacca ospite a San Giorgio delle Pertiche

Il mese di ottobre ha visto la **Nazionale femminile polacca di calcio under 19** allenarsi negli impianti sportivi comunali "Ometto-Francato" di via Zuanon, ospite del Comune che ha accolto con slancio la richiesta arrivata dalla Figc (Federazione italiana gioco calcio).

A portare il saluto della cittadinanza l'Assessore allo Sport, Caterina Bellotto che ha dato il benvenuto alle atlete polacche.
Le calciatrici sono state impegnate tra Padova e Abano Terme per il **mini torneo** di qualificazione ai **Campionati Europei Uefa**, e hanno fatto base nel nostro stadio per i loro allenamenti.
La collaborazione con la Figc, che l'amministrazione auspica continui ad essere lunga e fruttuosa, ha dato merito e lustro agli impianti comunali, recentemente rimessi a nuovo con la realizzazione del viale nel parco centrale che ha permesso l'eliminazione delle precedenti barriere architettoniche.

Settembre su due ruote

È arrivata all'edizione numero 20 l'evento "**Bici in Festa"**, organizzato ogni anno la prima domenica di settembre dall'**associazione Gli Amici per la Bici-Cavino e dal suo presidente Mario Agostin**i. Quest'anno gli organizzatori hanno portato gli oltre 500 appassionati della due ruote **alla scoperta dell'oratorio di San Francesco a Curtarolo** nel corso di una mattinata baciata dal sole e con temperature assolutamente gradevoli.
Il Gruppo GS Due Pedali, invece, ha guidato per le vie di Arsego la tradizionale **pedalata ecologica** domenica 26 settembre, con partenza dal piazzale A. Bonetto, che ha parimenti riscosso grande successo, con partecipazione di grandi e piccini.
Due bellissime domeniche in sella alla "due ruote" con centinaia di partecipanti che non hanno voluto mancare a questi tradizionali appuntamenti di settembre. **Divertimento, sport, amicizia, voglia di stare assieme**: un mix perfetto per trascorrere momenti davvero speciali.

EUROSPESA
LA QUALITÀ VICINO A TE
Inquadra il QR CODE
visita le nostre offerte

Zona industriale di Arsego: Più ordine e sicurezza grazie alle nuove asfaltature e ai sensi unici

Sono stati ultimati i lavori di **asfaltatura e riqualificazione della zona industriale di Arsego.** Un'opera promessa a concretizzata dall'amministrazione in carica, costata quasi 200 mila euro, che ha visto il **rifacimento del deterioratissimo manto stradale in tutta la parte vecchia dell'area artigianale arsegana.**
I lavori si sono svolti a metà settembre, di notte per non arrecare disagio di giorno alle tante aziende che vi hanno sede e lavorano.
A seguire, da novembre, è stata messa appunto assieme alla Polizia Locale anche la riorganizzazione della viabilità di tutta l'area con l'istituzione di **un nuovo senso unico** di circolazione che, oltre a garantire il miglioramento della sicurezza viabilistica e l'eliminazione delle arcaiche criticità legate alla gestione del traffico pesante, ha permesso l'individuazione di nuovi spazi di sosta, destinati sia ad autoveicoli che autotreni, posizionati lateralmente ed in senso longitudinale lungo le vie oggetto d'intervento. "**Un'opera tanto attesa dagli imprenditori e da tutti gli utenti della nostra fiorente area produttiva** che finalmente ha portato il giusto decoro, più ordine e più sicurezza" ha commentato **l'Assessore ai Lavori Pubblici Stefania Pierazzo**.

Nuovo senso unico nella strada del cimitero di Arsego

Il 5 novembre è entrata in vigore la **modifica del senso di circolazione nella stradina di accesso al cimitero Arsego**, diventata ora a senso unico con possibilità di sola entrata
Le auto, per uscire dal piazzale del cimitero, dovranno poi seguire il percorso obbligato che costeggia piazza Minozzi. Questo **intervento permetterà di risolvere l'annoso problema della viabilità in uscita** che spesso ha provocato incidenti stradali dovuti alla mancanza di visibilità e alla strada troppo stretta, nonché di poter **realizzare una corsia riservata a pedoni e ciclisti** che potranno finalmente accedere in sicurezza al camposanto senza promiscuità con la carreggiata per le auto.

ELETTROMECCANICA
LU.C.M.E. SRL
esperienza & professionalità
nella costruzione di MOTORI ELETTRICI
anche personalizzati!
Via Roma, 257/1 - Arsego S. Giorgio delle Pertiche (PD)
Tel. 049 5742890 - info@lucme.it

UNIFAC®
CABLAGGI
E COSTRUZIONI ELETTRICHE
SAN GIORGIO DELLE PERTICHE (PD)
Tel. 049 9344102
info@unifac.it - www.unifac.it

Ciclabile di via Praarie: entro l'estate il via ai lavori

È sempre più **imminente l'avvio dei lavori per la costruzione della nuova pista ciclabile tra Cavino e Campodarsego**. Un progetto, promosso nell'estate del 2020 dall'amministrazione Canella che ora è pronto ad essere cantierato grazie ad un contributo statale di ben 580 mila euro che la giunta in carica è riuscita ad aggiudicarsi. **La pista sarà lunga 700 metri e permetterà di collegare il centro abitato, dall'intersezione con via Giovanni da Cavino, con la pista già realizzata dal Comune di Campodarsego** che attualmente finisce al confine tra i due Comuni, dove da poco è stata realizzata la rotonda all'intersezione con via Brenta. Nel frattempo, su iniziativa del Sindaco Daniele Canella, il Consiglio di bacino idrico "Brenta" ha **concesso l'anticipo del finanziamento delle somme** per la realizzazione contestuale della condotta fognaria, oggi assente in via Praarie, e per il rifacimento dei collegamenti dell'acquedotto pubblico. In queste settimane il Settore Lavori Pubblici sta ultimando alcuni necessari approfondimenti tecnici assieme al progettista incaricato e ai referenti di Etra Spa. Successivamente sarà approvato il **progetto definitivo e** si potrà dare avvio alla gara d'appalto che condurrà all'**avvio del cantiere entro l'estate.**

Un successo il Teatro estivo per bambini

Il Mago di Oz e **La lampada magica** hanno incantato i bambini che, tra fine luglio e inizio agosto, hanno assistito agli **spettacoli proposti da Febo Teatro nel cortile della scuola primaria di Arsego "Pascoli".** Il **ricavato delle serate**, inserite nell'ambito della rassegna organizzata dagli assessori alla Cultura del Camposampierese, è stato **donato alla Fondazione Città della Speranza.**

Torre di Burri: in primavera il via ai lavori della rotatoria

Inizieranno **in primavera i lavori di costruzione della tanto attesa rotatoria di Torre di Burri**, un'importantissima opera fortemente voluta dall'amministrazione Canella, che metterà in sicurezza uno degli incroci più pericolosi dell'Alta Padovana.
La società Veneto Strade, gestore della Strada Regionale 307 detta "del Santo", ha infatti provveduto ad approvare il progetto esecutivo dell'opera e a bandire la gara d'appalto per individuare l'impresa che realizzerà i lavori.

La nuova rotatoria è stata **interamente finanziata, qualche mese fa, dalla Regione del Veneto e costerà circa 450 mila euro.**
L'opera dovrebbe, salvo imprevisti di cantiere, essere **ultimata entro l'autunno del 2022.**

"Un **grazie a Veneto Strade** – commenta il Sindaco Daniele Canella – che sta rispettando il cronoprogramma e che porterà a breve all'avvio dei lavori della rotatoria, molto attesa dai cittadini, che **risolverà gli attuali problemi viabilistici e di sicurezza.** Siamo impazienti di tagliare il nastro su questo nuovo traguardo della nostra Amministrazione e contiamo, quindi, che tutto fili per il verso giusto per **consegnare l'opera alla comunità entro il prossimo autunno".**

Procedono serrati i lavori della Sala Polivalente

Sono iniziati a settembre i lavori che porteranno alla **riqualificazione e all'ampliamento della sala polivalente di Cavino**, destinati ad essere conclusi **entro l'autunno 2022.** L'Amministrazione ha partecipato ad un bando per la **sistemazione anche del piazzale antistante l'edificio**: laddove venisse confermato l'accesso ai fondi l'intera area sarebbe oggetto di un intervento complessivo e definitivo sull'area.

Terre a "uso civico": una perizia tecnica fa finalmente chiarezza

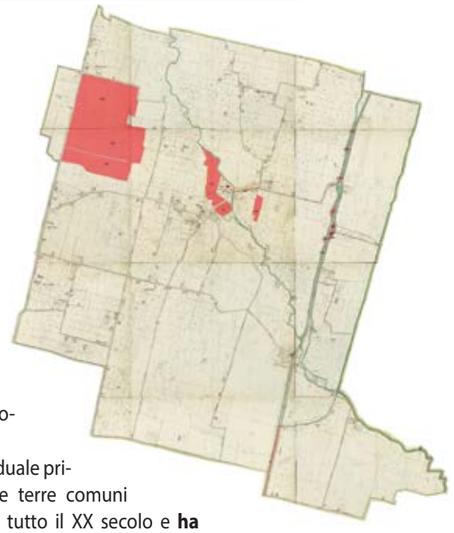

L'esistenza di terre collettive costituisce un retaggio medievale che **mantiene tuttora particolare interesse socio-economico in alcune realtà della nostra pianura**.
Questi terreni vengono **identificati come "terre di uso civico"** ai sensi della L. 1766 del 1927 e sono assimilate ai beni demaniali, per i quali vige un particolare regime di tutela che ne garantisce l'incommerciabilità. Anche San Giorgio delle Pertiche possiede terreni comunali in zona Guizze per i quali nel 2020 è stata disposta una perizia tesa ad accertarne la possibile natura demaniale.
La perizia ha preso in esame l'**origine e l'evoluzione della proprietà, a partire dalle prime fonti documentali riferibili al XII secolo ed è giunta alla conclusione che esclude la natura collettiva** dei terreni ribadendo l'originaria natura patrimoniale.
È durante il XIX secolo che la gestione dei terreni comunali inizia a essere regolata, come accade in parte tuttora o in forma diretta o attraverso contratti di affitto stipulati con residenti privati.
Questa circostanza emerge nel catasto austro-italiano quando compaiono numerose case, oltre alle scuole nel centro abitato. Si trattava di **edifici costruiti a proprie spese dai fittavoli sul terreno comunale in zona Guizze,** come testimoniano alcuni contratti di affittanza risalenti al dopoguerra, reperiti presso l'archivio comunale. Ai possessori delle abitazioni veniva riconosciuto una sorta di "diritto di superficie", visto che dichiaravano la proprietà dell'abitazione, costruita sul suolo di proprietà comunale.
Il processo di graduale privatizzazione delle terre comuni è proseguito per tutto il XX secolo e **ha condotto alla situazione odierna dove, dell'antica proprietà fondiaria comunale, rimangono piccoli fazzoletti coltivati, alcune aree a verde urbanistico, gli impianti sportivi e gli edifici pubblic**i (municipio, scuole).
La perizia (detta Piano di Riordino delle Terre Civiche) ha permesso di **escludere la natura collettiva di questi terreni, indicandone l'originaria natura patrimoniale**, a seguito della quale risultano legittimate le compravendite avvenute ed i mutamenti di destinazione conseguenti alle scelte urbanistiche dell'ultimo secolo.
Per assumere piena validità il Piano **dovrà ora essere adottato dal Consiglio Comunale** e, successivamente, approvato dalla Regione Veneto.

Un arrivederci dall'Ufficio Tecnico

Il geometra Tartaggia è ora in pensione

A fine ottobre, dopo 35 anni ininterrotti di servizio nel nostro comune, il geometra Giuliano Tartaggia ha raggiunto il meritato traguardo della pensione. Approdato nell'ufficio tecnico nella metà degli anni '80 sotto il sindaco Valter Pierazzo, **Tartaggia ha seguito tutte le opere pubbliche e le manutenzioni del territorio degli ultimi decenni, distinguendosi per dedizione e attaccamento al lavoro**. Il Sindaco Daniele Canella ha ringraziato Tartaggia a nome dell'Amministrazione tra la commozione dei colleghi e degli amministratori che si sono susseguiti negli anni.

YOUR PROJECTS IN EXPERT HANDS
STYLPLEX.IT
Stylplex
LUXURY PROJECT

Il "Decumanus" vince il bando regionale per i Distretti del Commercio

Assegnati a San Giorgio delle Pertiche e Borgoricco 250 mila euro

Il "Decumanus", il Distretto del commercio territoriale nato dall'intesa tra i Comuni di San Giorgio delle Pertiche e di Borgoricco, è **tra i vincitori del bando regionale per l'erogazione di contributi in favore dei Distretti del Commercio.**
Si tratta di circa **250 mila euro suddivisi tra i due Comuni** che arriveranno direttamente dalla Regione Veneto. Il Sindaco Daniele Canella esprime grande soddisfazione per il contributo assegnato che rappresenta un ulteriore riconoscimento per l'iniziativa e per il territorio di riferimento.
"È un'altra grande vittoria per il nostro Comune – sottolinea il **primo cittadino** –. Sono in arrivo nuove risorse per il territorio e per i nostri commercianti. Di questi 250 mila euro, più della metà saranno assegnati a San Giorgio delle Pertiche. Grazie a questo contributo metteremo **in cantiere progetti per le imprese locali, riqualificazione territoriale, innovazione digitale, nuove aperture, e-commerce e tante nuove opportunità per le imprese e i commercianti del nostro territorio".**
Molto soddisfatto Andrea Biasibetti, avvocato e Assessore del Comune di San Giorgio, che ha curato in prima persona il progetto presentato alla Regione. "Con questo contributo potremmo dare nuovo slancio alle attività produttive del nostro territorio – afferma **l'Assessore** –. Ringrazio gli uffici comunali e la **CESCOT-Confesercenti**, che hanno seguito il progetto con grande professionalità. Finalmente abbiamo chiuso con la parte burocratica e ora, conseguito questo finanziamento, daremo **finalmente concretezza al lavoro di questi mesi e creeremo opportunità per il nostro territorio".**

CAREDENT DENTAL EXPERTS
WWW.CARE-DENT.IT
FACEBOOK

SERVIZIO DI IMPLANTOLOGIA A CARICO IMMEDIATO
Opportunità per riabilitare un'intera arcata. Previa valutazione medica e sussistenza delle condizioni anatomiche idonee ad effettuare il trattamento, il paziente edentulo (senza denti) può riacquisire il sorriso e riprendere la funzione masticatoria mediante la protesi fissa. **Ti aspettiamo in Caredent, dove puoi trovare tecnologie a supporto delle diagnosi ed informarti sulle possibilità di cura.**
TI ASPETTIAMO PER IL TUO CHECK-UP
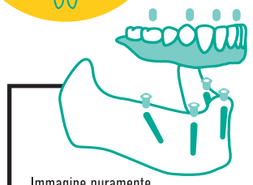
Immagine puramente esemplificativa
PROTESI FISSA A CARICO IMMEDIATO
San Giorgio delle Pertiche
Via Caselle, 1
Per informazioni:
049 547 5607
Le Centurie S.r.l. - Sede operativa di San Giorgio delle Pertiche - D.S. Dott. Vasile Rusu - Albo Provinciale degli Odontoiatri di PADOVA, n. 1755

Percorsi ciclopedonali: oltre 77 mila euro dalla Regione per collegare Torre di Burri al centro di San Giorgio

Una bella notizia per il nostro Comune arriva dalla **Regione del Veneto** che **ha stanziato un contributo di 77.220 euro per la realizzazione di un percorso di collegamento tra il sottopasso ciclopedonale di via Anconetta e l'argine del fiume Tergola**, passando sotto il cavalcavia a lato della ferrovia in via Pinaffo.

Questo intervento permetterà di **collegare in sicurezza Torre di Burri con il centro del capoluogo**, interconnettendo la pista ciclabile di via Anconetta (che oggi si ferma al sottopasso pedonale realizzato qualche anno fa sul sedime del vecchio passaggio a livello) con il percorso ciclopedonale che sarà a breve realizzato sull'**argine del Tergola** e che, passando per il quartiere Marconi e il quartiere Musicisti, consentirà appunto di **arrivare alle scuole e nella piazza principale** di San Giorgio delle Pertiche. "Voglio fare un plauso alla mia Amministrazione e all'Ufficio tecnico comunale: hanno saputo confezionare un progetto per il bando regionale in grado di ricevere questo importante finanziamento" dichiara il Sindaco Daniele Canella.

Aperta la strada per una collaborazione tra Ardisci e Spera e Cavinese Airone

La **stagione calcistica 2021/22** si è aperta con una nuova importante **collaborazione** per le due storiche società presenti nel nostro Comune.

Consapevoli della **necessità di far vivere a tutti i ragazzi** del territorio momenti non solo di sport ma anche e soprattutto di **aggregazione sociale** ed **educativa**, le due società **Ardisci e Spera** e **Cavinese Airone** hanno unito le loro forze, con un primo progetto che vede una squadra di categoria **Juniores composta da giocatori provenienti da entrambe le società.**
Un passo fondamentale sia per ottimizzare le forze in campo, quasi interamente offerte dal volontariato, sia per muovere i primi passi verso un settore unico giovanile.
L'Amministrazione si ritiene soddisfatta di questo primo passo. E auspica ci sia la possibilità di creare un qualcosa di univoco non dimenticando l'identità e l'importanza storica e socio-educativa delle due società che operano nel nostro territorio.

L'associazione "C'è Basket" rappresenta San Giorgio nel circuito Special Olympics

Domenica 28 novembre, il palazzetto dello sport di Borgoricco, ha ospitato una delle tappe del **Torneo Special Basket, una manifestazione sportiva che coinvolge diverse squadre composte da giocatori con e senza disabilità.**
Queste squadre vedono atleti che insieme compiono un percorso sportivo di crescita e di arricchimento reciproco all'interno del circuito creato dall'associazione sportiva internazionale Special Olympics.
La missione di **Special Olympics è quella di dare l'opportunità di allenarsi e gareggiare** in una varietà di sport olimpici a bambini ed adulti con disabilità durante tutto il corso dell'anno. Ciò consente loro di sviluppare ed accrescere il proprio benessere fisico, di dimostrare coraggio, sperimentare la gioia di partecipare in un clima di scambio continuo.
Si mettono in campo le abilità, si stringono amicizie con altri atleti, si vivono esperienze uniche assieme ai tecnici, ai volontari, ai propri familiari e a tutta la comunità.

Per la prima volta, anche San Giorgio è stata rappresenta con una squadra dell'associazione "C'è Basket", un'associazione locale molto attenta ai temi dello sport e che dà grande esempio di inclusione.
L'Assessore allo Sport Caterina Bellotto e il Vicesindaco Alberto Corsini hanno voluto prendere parte, come spettatori, alle partite di inaugurazione del Torneo e fare l'"in bocca al lupo" ai nostri ragazzi.

Federazione dei Comuni del Camposampierese, un anno nel segno dell'innovazione, della ripresa e del sostegno ai cittadini

Si chiuderà il prossimo 31 dicembre il mandato del Sindaco Daniele Canella alla guida della Federazione dei Comuni del Camposampierese. Tra le più recenti novità realizzate dal' Unione dei Comuni l'attivazione dello Sportello legale e l'accordo con Unioncamere per la domiciliazione della Federazione a Bruxelles. Tra le altre iniziative: l'incontro con il Presidente di Assindustria Venetocentro Leopoldo Destro, ospite nella sede della Fcc, e la partecipazione, a fianco del Presidente della Regione Veneto Luca Zaia, al World Tourism Event 2021.

Con Unioncamere a Bruxelles

La Federazione dei Comuni ha sottoscritto con **Unioncamere del Veneto, rappresentata dal suo presidente Mario Pozza, un accordo per la domiciliazione nella sede istituzionale di Bruxelles**. "Per il nostro territorio è un'opportunità che ci permetterà di accedere ai bandi europei con più facilità ed entrare in contatto con le istituzioni e i possibili partner di altri Paesi europei – ha spiegato Canella –. Inoltre, il personale della Federazione potrà ottenere una supervisione tecnica sui progetti, con un **unico centro di orientamento per i diversi ambiti d'intervento**, dall'ambiente al sociale, alle politiche giovani, allo sviluppo economico".

World Tourism Event 2021

Turismo è cultura, economia, sviluppo e identità. Un'idea che **il Presidente Canella, assieme al Presidente della Regione Luca Zaia, ha avuto l'onore di portare al Salone Mondiale del Turismo dedicato ai siti Unesco**, nato grazie alla collaborazione fra Regione Veneto e Comune di Padova.
Presente a Palazzo della Ragione anche lo IAT di Valle Agredo: un'occasione per lanciare ulteriormente il territorio del Camposampierese, come polmone "green", dall'enorme fascino, alle porte di Padova. Senza scordare il lavoro per lanciare il Cammino del Santo che passando per i nostri Comuni raggiunge le meraviglie affrescate di Sant'Antonio.

Incontro con il presidente di Assindustria Leopoldo Destro

In Villa Querini è stato ospite **Leopoldo Destro,** Presidente di Assindustria Venetocentro, accompagnato da **Gianni Marcato,** delegato degli industriali e coordinatore delle categorie economiche del nostro territorio.
Il Presidente Canella, assieme al collega Cristian Bottaro, Presidente I.P.A. del Camposampierese, hanno presentato al Presidente Destro il modello gestionale e di lavoro, illustrando **gli investimenti che si stanno mettendo in campo a favore dello sviluppo economico, come l'Ufficio Europa, l'Agenda di Sviluppo e l'Innovation Lab.**

Servizio orientamento legale

Orientamento legale, gratuito per tutti e direttamente negli uffici della Federazione dei Comuni del Camposampierese. **Firmato l'accordo con il presidente dell'Ordine degli Avvocati di Padova, Leonardo Arnau: finalmente tutti i primi martedì del mese i cittadini del Camposampierese possono avere un legale "amico"**, disinteressato (non potrà poi seguire il caso) per ricevere un consulto orientativo per le proprie problematiche legali e normative. Il consulto legale è **attivo nella sede della Federazione, in Villa Querini, tutti i primi martedì** del mese già da ottobre. Si può richiedere un appuntamento scrivendo alla mail orientamento.legale@fcc.veneto.it o chiamando lo 049-9315635.

La mappa del territorio: il turismo slow e attivo

L'Ufficio turistico della Federazione dei Comuni del Camposampierese ha realizzato una **nuova mappa turistica che valorizza le piste ciclabili del Veneto centrale e collega la nostra area alle grandi destinazioni, principalmente Vicenza, Treviso, Venezia e Padova.**
Al centro della mappa c'è il nostro territorio: due grandi arterie disegnano le vie della ciclabilità e figurano come assi portanti delle due ruote. Stiamo parlando della pista che collega Asolo a Padova e della Treviso - Ostiglia. **La prima segue il torrente Muson dei Sassi**, nel tratto più a nord prende il nome di Sentiero degli Ezzelini, mentre il **collegamento da Camposampiero a Padova è l'Ultimo Cammino di S.Antonio**, già compreso nell'Atlante dei Cammini del Ministero dei Beni Culturali. La ciclopedonale Treviso - Ostiglia è il vero e proprio asse portante del turismo su due ruote ed è riconosciuta dalla Regione del Veneto con l'indicazione Itinerario n.5 (I5).
In autunno la Federazione è stata assegnataria di un **bando della Regione Veneto per la valorizzazione e la promozione turistica della pista ciclopedonale Treviso-Ostiglia**, ottenendo l'importante riconoscimento di soggetto gestore dell'itinerario "Treviso-Ostiglia". Si tratta della **prima e unica esperienza in Veneto: la Federazione è soggetto gestore della manutenzione ordinaria** per tutti i Comuni e soggetti prospicienti la pista ciclabile rendendo omogeneo e completo il servizio. Tutti gli enti coinvolti hanno **firmato l'accordo per individuare la Federazione quale "Soggetto Gestore dell'itinerario I5 Treviso-Ostiglia"** e ora si lavorerà per garantire il presidio unitario della tratta da parte di un unico soggetto, coordinatore delle attività di valorizzazione della ciclovia mediante attività di promozione turistica coordinata.
Per ritirare la mappa delle piste ciclabili: l'Ufficio Turistico info@valleagredo.it - www.valleagredo.it.
"**In quest'anno di presidenza - afferma il sindaco Canella - abbiamo fatto un grande sforzo per ridare un ruolo centrale al turismo di prossimità** nel nostro territorio e posso dire con soddisfazione che numerosi sono stati i passi sin qui compiuti. Ringrazio l'Ufficio turistico della Federazione e il Tavolo degli assessori al Turismo che ho l'onore di presiedere: **il lavoro da fare è ancora lungo ma il percorso è tracciato, non si torna più indietro".**

NATISONELAVORI
PONTEGUI.DO.
LAVORI EDILI FERROVIARI
Sede amm.va: Via Fasolati, 11 - 35010 San Giorgio delle Pertiche (PD)
Tel. 049-41.02.261-fax 049-41.02.276
e-mail: info@natisonelavori.com - P.E.C.: natisonelavori@pec.trive.net
www.natisonelavori.com - www.ponteguido.com

Strategia e programmazione premiano il nostro Comune
Nel 2021 oltre 3 milioni di euro per San Giorgio delle Pertiche

Nel corso dell'anno solare 2021 San Giorgio delle Pertiche ha ricevuto importanti finanziamenti da parte degli entri sovracomunali. Le **competenze** degli uffici e la **programmazione tempestiva** delle opere da realizzare hanno infatti **permesso al nostro Comune di partecipare con successo a diversi bandi** messi a disposizione in particolare dai **Ministeri** e dalla **Regione Veneto.**
Altre importanti risorse sono state destinate, invece, alla Federazione dei Comuni, a Veneto Strade e al Distretto del Decumano per interventi da realizzare nel nostro comune.
In totale, si tratta di **più di 3 milioni di euro**, una cifra record **a cui andrebbero sommati anche i contributi minori per il sociale**, l'istruzione e l'innovazione digitale.
Nelle tabelle cifre e relative destinazioni che ci hanno permesso (e permetteranno) di realizzare importanti interventi per far crescere e migliorare il nostro comune.

CONTRIBUTI INDIRETTI

ENTE EROGANTE	ENTE DESTINATARIO	DESTINAZIONE	IMPORTO
Regione Veneto	Federazione Camposampierese	Innovation Lab - incubatore digitale da realizzarsi a San Giorgio delle Pertiche nella ex casa del Segretario	697.335,00 €
Regione Veneto	Veneto Strade	Realizzazione rotatoria tra la SR 307 "Del Santo" e via Anconetta in località Torre di Burri	423.890,58 €
Regione Veneto	Comuni di San Giorgio delle Pertiche (capofila) e Borgoricco	Distretto del commercio del Decumano	248.367,00 €
TOTALE CONTRIBUTI INDIRETTI			**1.369.592,58 €**

CONTRIBUTI DIRETTI

ENTE EROGANTE	DESTINAZIONE	IMPORTO
Regione Veneto	Rimozione pavimento con amianto e relativa sostituzione - Scuola Primaria Ugo Foscolo (Bando Bonifica Amianto 2021)	81.434,15 €
Regione Veneto	Realizzazione di pista ciclabile lungo via Pinaffo (dal fiume a via Anconetta)	77.220,00 €
Regione Veneto	Efficientamento energetico Scuola Media Media Polo (I)	352.855,04 €
Ministero dell'Economia	Efficientamento energetico Scuola Media Marco Polo (II)	237.737,90 €
Ministero dell'Interno	Adeguamento sismico e messa in sicurezza con parziale demolizione e ricostruzione della Sala Polivalente di Cavino	180.000,00 €
Ministero dell'Istruzione	Adeguamento spazi scolastici Scuola Primaria Ugo Foscolo	8.100,00 €
Ministero dell'Interno	Asfaltatura e messa in sicurezza di alcune vie della Zona Industriale di Arsego	200.000,00 €
Ministero dell'Interno	Realizzazione di nuova Pista Ciclabile di via Praarie	580.000,00 €
Ministero dell'Interno	Completamento efficientamento energetico della Scuola Primaria Ugo Foscolo	120.000,00 €
Regione Veneto	Fiera di Arsego	15.000,00 €
Camera di Commercio	Sostegno al Commercio - Fiera di Arsego	15.000,00 €
TOTALE CONTRIBUTI DIRETTI		**1.867.347,09 €**

TOTALE 2021 3.236.939,67 €

Comune di
SAN GIORGIO DELLE PERTICHE
Dati anagrafici in pillole
aggiornati al 30/11/2021

POPOLAZIONE RESIDENTE
10.174

MATRIMONI CIVILI	MATRIMONI RELIGIOSI	NATI	DECEDUTI	EMIGRATI	IMMIGRATI
10	10	70	81	270	301

Sottopasso di via Roma

Continua incessante il lavoro per arrivare ad una soluzione condivisa con gli enti sovracomunali

Gli ultimi mesi hanno registrato diversi disagi alla viabilità dovuti ad incidenti e guasti al Passaggio a Livello di via Roma, in centro a San Giorgio delle Pertiche, il cui superamento rappresenta il principale e più sfidante punto del programma dell'Amministrazione Comunale.
"Anche se sembra che in questi due anni sia stato fatto poco o nulla, posso invece assicurare i cittadini che è stato operato un gran lavoro, dapprima di **riordino** della confusa stratificazione di ipotesi e progetti confezionati e mai concretizzati dalle scorse amministrazioni e successivamente di **minuzioso approfondimento delle esigenze viabilistiche e territoriali con gli Enti coinvolti**" dice il Sindaco Daniele Canella. "Siamo quindi arrivati a formalizzare una **nuova soluzione progettuale** in grado non solo di **risolvere il problema delle lunghe code alle sbarre**, ma anche di realizzare una **viabilità di collegamento** con la 'circonvallazione delle Centurie' e di **rilanciare la stazione e l'ingresso del paese.** I lavori in cantiere, quelli che tutti aspettiamo quanto prima, purtroppo rappresentano solo la 'punta dell'iceberg', ovvero quello che concretamente e comunemente la gente vede".

Il grosso delle difficoltà che l'Amministrazione sta tuttora affrontando è rappresentato dalla **burocrazia** e dalle lungaggini che il sistema pubblico impone in tutte le opere, soprattutto in quelle di così grandi dimensioni, dove vi è la necessità di raccordare molti Enti, tra cui **Regione, RFI, Sovrintendenza, Provincia, Consorzio di Bonifica,** "finora sempre disponibili e collaborativi" assicura il primo cittadino.

"In questi due anni e mezzo, dietro al sipario, **abbiamo lavorato molto** su quello che 'non si vede', su quella 'parte sommersa dell'iceberg' che rappresenta il vero è più incaglio che da sempre ha tenuto ferma questa opera. Noi ce la stiamo mettendo tutta per non deludere la cittadinanza e confidiamo di essere all'altezza delle aspettative di tutti e di poter consegnare al nostro territorio un'opera epocale che cambierà il volto ed il destino del nostro paese" conclude il Sindaco.

FBR RICAMBI
RETTIFICA
VENDITA RICAMBI
PER AUTOVEICOLI
Vicinale G. Momi, 10/12 - 35010 **S. Giorgio delle Pertiche** (PD)
Località **ARSEGO**
Tel. 049 5742270 - 0495742805

NALESSO
Autotrasporti
Via Roma, 192 - S. Giorgio delle Pertiche - 35010 (PD9
Mob. 340 3713443 email: nalessopierluigi@libero.it

L'ARCA
PIZZERIA PER ASPORTO
049.5742377
APERTO TUTTI I GIORNI

SINDACO

Sindaco

Daniele Canella

Urbanistica, Edilizia Privata, Bilancio, Viabilità e Trasporti, Personale, Sicurezza, Protezione Civile, Identità Veneta, Affari Generali

sindaco@comune.sangiorgiodellepertiche.pd.it - *Segreteria del Sindaco:* **049 9374790**

ASSESSORI COMUNALI

Vicesindaco

Alberto Corsini

Istruzione, Cultura, Ambiente, Turismo, Comunicazione, Trasparenza

vicesindaco@comune.sangiorgiodellepertiche.pd.it

Assessore

Stefania Pierazzo

Lavori Pubblici, Politiche Sociali, Patrimonio, Sviluppo Digitale, Manifestazioni, Rapporto con gli Enti

assessore.pierazzo@comune.sangiorgiodellepertiche.pd.it

Assessore

Andrea Biasibetti

Attività Produttive, Statuto e Regolamenti, Tributi, Affari Legali, Bandi e Finanziamenti, Servizi Cimiteriali

assesore.biasibetti@comune.sangiorgiodellepertiche.pd.it

Assessore

Caterina Bellotto

Sport, Politiche Giovanili, Politiche per la Disabilità, Pari Opportunità, Volontariato

assessore.bellotto@comune.sangiorgiodellepertiche.pd.it

CONSIGLIERI COMUNALI

Presidente del Consiglio Comunale

Claudio Scapolo

Programmazione economico - finanziaria

consigliere.scapolo@comune.sangiorgiodellepertiche.pd.it

Consigliere Capogruppo

Andrea Carnio

Territorio e manutenzioni

consigliere.carnio@comune.sangiorgiodellepertiche.pd.it

Consigliere

Lisa Scantamburlo

Politiche per il commercio e i mercati

consigliere.scantamburlo@comune.sangiorgiodellepertiche.pd.it

Consigliere

Debora Costa

Politiche per la famiglia

consigliere.costa@comune.sangiorgiodellepertiche.pd.it

Vicepresidente del Consiglio Comunale

Angela Lorenzin

consigliere.lorenzin@comune.sangiorgiodellepertiche.pd.it

Consigliere Capogruppo

Piergiorgio Prevedello

consigliere.prevedello@comune.sangiorgiodellepertiche.pd.it

Consigliere

Davide Scapin

consigliere.scapin@comune.sangiorgiodellepertiche.pd.it

Consigliere

Paolo Filippi

consigliere.filippi@comune.sangiorgiodellepertiche.pd.it

COLLABORATORI DEL SINDACO

Mario Agostini

Relazioni con la frazione di Cavino, Eventi e tradizioni popolari

Nicola Lella

Relazioni con la frazione di Cavino, Tempo libero ed eventi giovanili

Roberto Betto

Relazioni con il mondo dell'agricoltura e della bonifica, Prevenzione idrogeologica

Roberta Bragagnolo

Relazioni con la frazione di Cavino, Aggregazione e coesione sociale

SAN GIORGIO DELLE PERTICHE

Municipio: Via Canonica, 4 - 35010 San Giorgio delle Pertiche ***Centralino:*** 049.9374711
Email: protocollo@comune.sangiorgiodellepertiche.pd.it ***PEC:*** comune.sangiorgiodellepertiche.pd@pecveneto.it

SERVIZI

- **PROTOCOLLO**
- **DEMOGRAFICI**
- **CIMITERIALI**

Lunedì	10:00 - 13:00	Giovedì	10:00 - 13:00
Martedì	15:30 - 18:00	Venerdì	10:00 - 13:00
Mercoledì	10:00 - 13:00	Sabato	09:00 - 12:00

SETTORI

- **RAGIONERIA E TRIBUTI**
- **URBANISTICA, EDILIZIA PRIVATA E AMBIENTE**
- **LAVORI PUBBLICI E MANUTENZIONI**
- **SERVIZI ALLA PERSONA**

Lunedì	10:00 - 13:00	Giovedì	chiuso
Martedì	15:30 - 18:00	Venerdì	10:00 - 13:00
Mercoledì	10:00 - 13:00	Sabato	su appuntamento

ECOCENTRO

Via Zuanon - San Giorgio delle Pertiche
Numero verde 800.24.78.42

Orario Invernale *(dal 01/11 al 31/3)*		Orario Estivo *(dal 01/04 al 31/10)*	
Sabato	9:00 - 12:00	Martedì	9:00 - 12:00
	13:30 - 16:30	Giovedì	9:00 - 12:00
		Sabato	9:00 - 12:00 e 14:30 - 17.30

BIBLIOTECA

Via Pinaffo, 9/a - San Giorgio delle Pertiche
telefono 049.9370737
e-mail: *biblioteca@comune.sangiorgiodellepertiche.pd.it*
catalogo online: *https://opac.provincia.padova.it/library/S-Giorgio-Pertiche*
pagina facebook: *www.facebook.com/biblioteca.sgiorgiopertiche*

Lunedì	chiuso	Giovedì	14:30 - 18:30
Martedì	14:30 - 18:30	Venerdì	9:30 - 12:30
Mercoledì	14:30 - 18:30	Sabato	chiuso

Per alcune delle immagini pubblicate in questo numero si ringraziano Davide Pinaffo, Erica Pilotto, Giancarlo Tomasello e Mattia Daniele.

E' sempre attivo il **NUMERO BLU** per Whatsapp e Telegram: **366-1277111**

per segnalare criticità relative a:
• manutenzione stradale e marciapiedi • rifiuti abbandonati • patrimonio danneggiato
in generale, tutto ciò che attiene al settore territorio, ambiente e manutenzioni.

Le segnalazioni sono prese in carico tutti i giorni lavorativi dalle 9 alle 14 ed inoltrate al competente Settore per la risoluzione. Al di fuori di questi orari la richiesta viene presa in carico il giorno seguente. Chi segnala una criticità deve indicare: - le proprie generalità - l'indirizzo - allegare eventuali foto. *Il Numero Blu non risponde a sms o a telefonate.*

LE CASETTE DEGLI ELFI

DAL 4 DICEMBRE AL 9 GENNAIO
Scopri le magiche **Casette degli Elfi di Babbo Natale**;

4-5-8-11-12-18 DICEMBRE
Laboratori creativi, letture animate, sculture di palloncini in compagnia degli Elfi;

DOMENICA 19 DICEMBRE
Arriva **Babbo Natale**!

DAL 4 AL 24 DICEMBRE
MERCATINO DI NATALE IN GALLERIA

ORARI DELLE FESTE
SABATO 25, DOMENICA 26 DICEMBRE E SABATO 1 GENNAIO
CHIUSO
VENERDÌ 31 DICEMBRE
CHIUSURA ORE 18:00

le Centurie
CENTRO COMMERCIALE
tutti i giorni insieme a te!
lecenturie.com

40 NEGOZI E RISTORANTI

rossetto · EuroBRiCO · unieuro · PIAZZA ITALIA · Rizzatocalzature

S. GIORGIO DELLE PERTICHE (PD)

PUNTO edizioni
Per inserire il tuo spazio pubblicitario in questa pubblicazione contatta ALBERTO LOVATO: 328 9480272